RAPPORT D'ACTIVITÉ

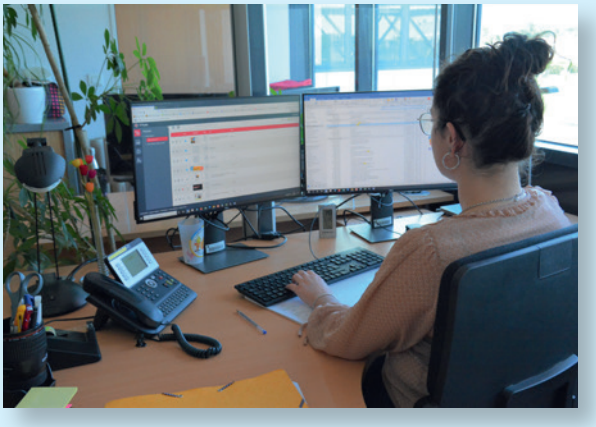

SERVICE DEPARTEMENTAL D'INCENDIE ET DE SECOURS DE VAUCLUSE

2020

SAPEURS-POMPIERS Département VAUCLUSE SDIS

L'organisation territoriale du SDIS de VAUCLUSE

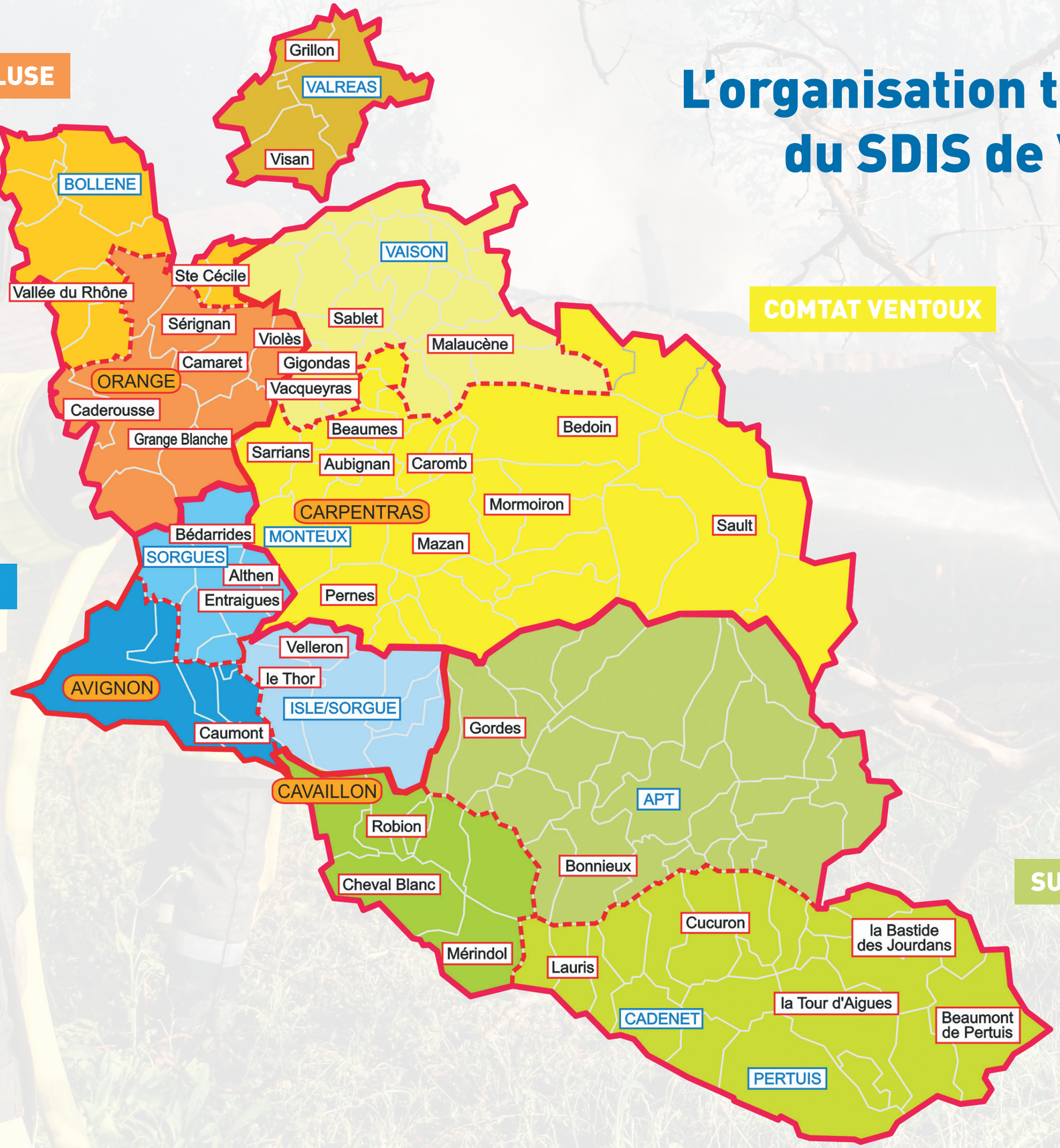

L'activité du cœur de métier,
Le métier au cœur de l'activité

Activité prévention - prévision

Elaboration du guide de sécurité incendie

Le SDIS 84 a réalisé ce guide pratique de l'amélioration de la sécurité incendie dans l'habitat collectif ancien, dégradé ou à rénover à destination des élus, occupants, (co)propriétaires, bailleurs ou services publics.

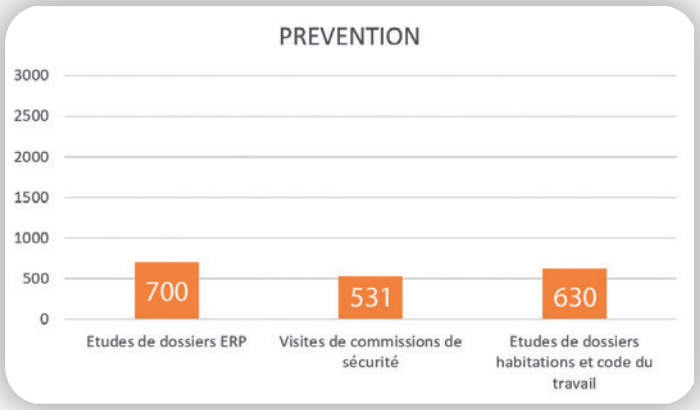

Prévision

Nombre de reconnaissances opérationnelles DECI : 6175 PEI contrôlés

Nombre de réalisations ETARE ETACO : 29 ETARE et 13 ETACO

Nombre de contrôles pistes et citernes DFCI : 144 pistes et 186 citernes contrôlées

Activité opérationnelle

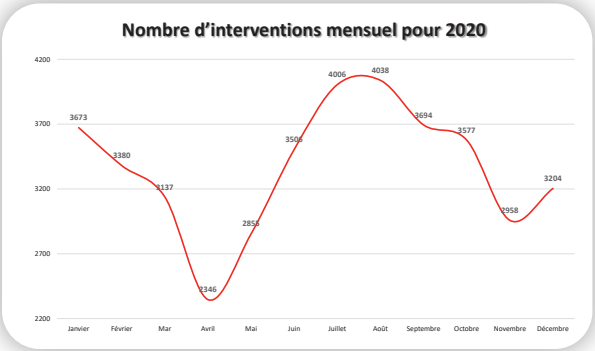

40 374 interventions en 2020

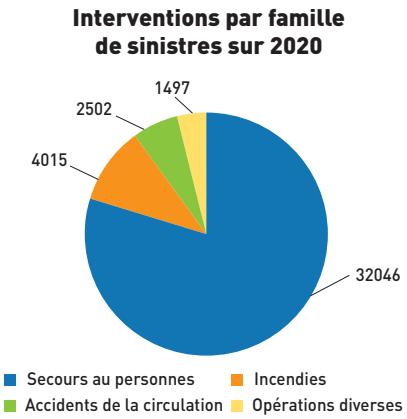

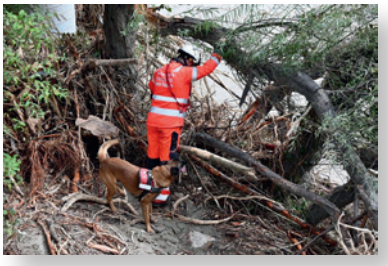

Plus de 300 sapeurs-pompiers envoyés en renforts extra-départementaux (inondations, feux de forêts).

La cellule feux tactiques

Opérationnelle depuis 2019, la cellule feux tactiques du SDIS 84 compte désormais 33 équipiers brûleurs, 2 cadres brûlages dirigés et 1 cadre feu tactique. En 2020, 6 engagements ont été effectués en préventif et 5 en curatif, dont le feu de forêt à Faucon.

Aide à la localisation des victimes

Nouvelle fonctionnalité appelée AML (Advanced Mobile Location) intégrée dans le système de gestion opérationnel ARTEMIS® pour permettre la localisation immédiate des appels d'urgence depuis un smartphone Android ou iPhone avec une précision de quelques mètres.

Les ressources du SDIS 84

Humaines

Effectifs

1738 SPV
493 SPP
131 PATS
140 SSSM

Arrivées

9 SPP
5 PATS
202 SPV

Promotion du volontariat et culture sécurité civile

31 SPV conventionnés
11 engagements SNU
13 JSP brevetés

7 passations de commandement :

- L'Isle-sur-la-Sorgue
- Orange
- Bonnieux
- Lauris
- Gordes
- Grillon
- Gigondas

Formation

- 67 744 heures de formation
- 3 050 stagiaires
- 8 491 journées de formation
- 433 stages

Bâtimentaires

Une construction neuve livrée à Cucuron
485m² de bâtiment et 585m² d'espaces extérieurs aménagés.

La Division Infrastructure et travaux gère 60 bâtiments. Le budget consacré est de 3 447 697 M€ dont 1 644 000 M€ en investissement.

Deux constructions neuves en cours :
Regroupement « Gigondas - Vacqueyras - Sablet »
Regroupement « Entraigues-sur-la Sorgue Althen-des-Paluds »

Extension/réhabilitation :
Cheval-Blanc

Financières

Budget :
74 954 500 M€
dont 15 765 000 M€ en investissement

33 586 234 M€
contribution du Conseil Départemental

20 645 909 M€
contribution communes et EPCI

2 155 617 M€
Autres recettes

Le matériel opérationnel

- 46 véhicules neufs dont 16 poids-lourds livrés
- 109 véhicules reconditionnés avant réaffectation
- 33 véhicules vendus aux enchères pour une recette de 80 346 €
- 427 893 litres de carburants consommés
- 125 accidents routiers dont 58% en intervention
- 582 matériels de protection, de détection et de mesure contrôlés

Réalisation du livre « Vaucluse, véhicules d'incendie des sapeurs-pompiers »

Modernisation de la gestion de l'habillement au profit d'une gestion par l'échange

En concertation avec les représentants institutionnels et partenaires sociaux, un règlement d'habillement a été arrêté. Il intègre les retours d'expérience, l'évolution des risques et de la technologie ainsi que les exigences normatives et réglementaires.

Equipement de Protection Individuelle (EPI)

Inventaire et remise à niveau des EPI de l'ensemble des agents du SDIS attributaires (SP et PATS) : 16341 EPI distribués, 213 nouvelles recrues habillées

Service de Santé et de Secours Médical (activité hors covid)

Activité opérationnelle

2369 interventions paramédicalisées
449 interventions médicalisées
11 interventions de l'unité d'appui psychologique,
88 consultations

Aptitude

1864 visites de maintien en activité
156 visites de recrutement
151 vaccinations (hors COVID)

Formation

140 journées de formation

Effectifs SSSM

52 médecins
73 infirmiers
3 pharmaciens
2 vétérinaires
4 experts psychologues

SPV : Sapeur-Pompier Volontaire – **SPP :** Sapeur-Pompier Professionnel – **PATS :** Personnel Administratif Technique et Spécialisé

Les évènements marquants 2020

Lutte contre les agressions des sapeurs-pompiers

En 2020, les agents du SDIS ont été victimes de 36 incivilités, agressions ou violences diverses. Ces faits, qui ont donné lieu à 31 dépôts de plainte ont débouché sur 16 condamnations.

Le plan d'actions défini par le groupe de travail dédié, créé en 2018, a continué en 2020 avec notamment le déploiement des caméras mobiles dans de nouveaux centres, et des actions de formation spécifiques réalisées auprès d'environ 2000 agents accompagnées de création de nouveaux supports pédagogiques adaptés.

Organisation des élections professionnelles

Plus de 1600 bulletins dépouillés au total pour les élections de la CATSIS, du CASDIS et du CCDSPV le 25 septembre 2020.

Installation du nouveau Conseil d'Administration

Suite aux élections municipales, le Conseil d'Administration du SDIS a été renouvelé et installé lors de la séance du 13 octobre 2020 avec les représentants des communes et EPCI récemment élus.

Par ailleurs, conformément à la loi n°2019-286 du 8 avril 2019, depuis cette année, les personnels administratifs, techniques et spécialisés dans les SDIS sont représentés aux côtés des sapeurs-pompiers professionnels et volontaires.

Création de la réserve citoyenne

Suite au plan d'action national 2019-2021 sur les sapeurs-pompiers volontaires élaboré par le Ministère de l'Intérieur, l'Union Départementale des sapeurs-pompiers de Vaucluse a créé la réserve citoyenne des sapeurs-pompiers de Vaucluse, en partenariat avec le SDIS 84.

L'objectif de cette réserve est de contribuer au soutien logistique et d'aider à l'organisation de manifestations sportives ou corporatives, grâce à cette richesse que constitue les anciens et les personnels administratifs ou techniques spécialisés, dotés de compétences avérées et valorisant ainsi l'engagement citoyen.

Dispositif opérationnel le 25 juillet 2020 et comptabilisant 50 membres au total, la réserve est notamment intervenue le 15 août 2020 pour le feu de forêt de Faucon en soutien logistique.

L'Ecole de JSP du pays d'Apt Luberon nouvellement créée

Une huitième section de Jeunes Sapeurs-Pompiers a ouvert ses portes en Vaucluse «Les Jeunes Sapeurs-Pompiers du Pays d'Apt Luberon», installée au sein du Centre d'Incendie et de Secours d'Apt.

18 jeunes (6 garçons et 12 filles) ont ainsi rejoint les 140 JSP que compte actuellement le Vaucluse, répartis dans les sections de Bollène, Valréas, Vaison-la-Romaine, des Deux Cantons d'Orange, Ventoux à Carpentras, l'Isle sur la Sorgue et Durance-Luberon à Pertuis.

Une année marquée par ...

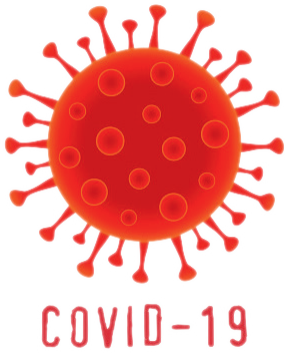

Au niveau du pilotage

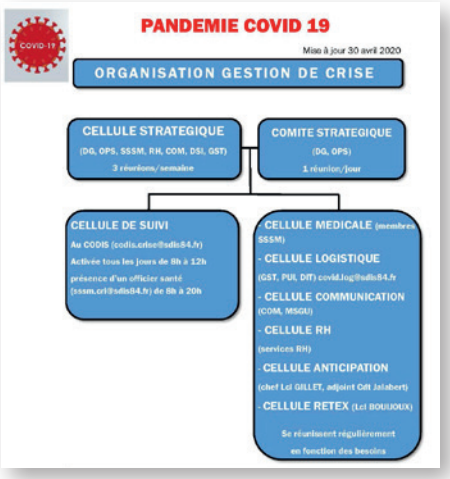

Mise en place d'une organisation de crise avec un organigramme spécifique composé de diverses cellules adaptées.

Permanence d'un officier santé : 700 sollicitations au total

Au niveau organisationnel

- Réorientation de certaines de nos activités (logistique, pharmacie)
- Protection des personnels et agents

Aménagement des locaux, par exemple la zone de restauration

Mise en place du travail à distance :
- 174 ordinateurs connectés au SDIS
- 65 accès télétravail
- 3 salles audio et web mises à disposition

Au niveau opérationnel

Baisse significative de l'activité opérationnelle, en revanche : 1299 transports COVID effectués par les sapeurs-pompiers sur le département.

Mobilisation SSSM :
- Plus de 1000 tests de dépistage effectués
- Plus de 100 identifications et suivis de personnels à risques
- 420 suivis de cas positifs ou cas contacts

Mission d'Appui de Sécurité Civile aux Antilles pour un renfort logistique en mai 2020

Photos © COM SDIS 84 - Mise en page et impression © ORTA - Juin 2021